



Baja

LOULÉ

26 a 28 Maio 2023

Regulamento Particular Auto

TELEFONE DE EMERGÊNCIA

963 778 554



tavira



ALGARPNEUS
CENTRO AUTO

www.bajaloule23.com

VISA FPAK N° 1675/CPTT/2023 Emitido em 17/04/2023



Este regulamento está disponível nos sites da FPAK e da Baja de Loulé 23

www.bajaloule23.comwww.fpak.pt**Art. 1 - ORGANIZAÇÃO**

1.1 - Regulamentação aplicável - Esta prova será disputada de acordo com o Código Desportivo Internacional (CDI) as Prescrições Gerais de Automobilismo e Karting (PGAK), as Prescrições Específicas de Todo o Terreno (PETT), os Regulamentos Desportivos e Técnicos correspondentes definidos no Art. 1.2.1, o presente regulamento e anexos a estes.

1.2 - Nome da Prova - Baja de Loulé 2023**1.2.1 - Elegibilidade - CAMPEONATO DE PORTUGAL TT AM48.****1.3 - Organizador**

Clube	Clube Automóvel do Algarve				
Morada	Zona Industrial de Loulé - Lt. 11	N 37°07`48.44 O 8°02`10.44			
E-mail	geral.caa@gmail.com	Telefones	289 422 145	960 191 088	965 525 338

1.4 - Secretariado Permanente

Clube	Clube Automóvel do Algarve				
Morada	Zona Industrial de Loulé - Lt. 11	N 37°07`48.44 O 8°02`10.44			
E-mail	geral.caa@gmail.com	Telefones	289 422 145	960 191 088	965 525 338
Horário de funcionamento	das 15:00 às 18:00 horas				
Data/Hora de Encerramento	25 de Maio às 18:00 horas				

1.5 - Secretariado da Prova - COR

Local	Estádio Algarve, Parque das Cidades - Loulé (N 37°05`13.04 O 7°58`25.26)				
Dia da Semana	6ªFeira - 26 de Maio	Sábado - 27 de Maio		Domingo - 28 de Maio	
Horário	10:00	23:30	07:30	21:00	07:30 17:30
E-mail	geral.caa@gmail.com	Telefones	289 422 145	960 191 088 e 965 525 338	
Quadro de Afixação digital	App sportity LOULE23				

1.6 - Comissão de Honra

Presidentes das	<i>Câmaras Municipais de Loulé, Alcoutim, Tavira, Faro e Almodôvar</i>
------------------------	--

1.7 - Comissão Organizadora

Nome	
José Manuel Afonso	João Pedro Afonso
Marta Afonso	Joaquim Macedo
Carlos Machado	Pedro Branco
Hernâni Vairinhos	José António Carvalheiro
Endereço: Zona Industrial de Loulé - Lt. 11, 8100-272 Loulé	
Site: www.bajaloule23.com	

1.8 - Oficiais de Prova

Cargo	Nome	Licença nº
Colégio de Comissários Desportivos	Paulo Laginha	CDA PT23/0056
	João Aires De Goes	CDA PT23/4173
	Jorge Cruz	CDA PT23/0050
Secretário do CCD	Maria João Rodrigues	CDE PT23/4179
Observador FPAK	Manuel Paulo Ferreira	CDA PT23/0053
Delegado Técnico FPAK	Nuno Cunha	CTI PT23/0015
Delegado Médico FPAK	Eduardo Ávila	MC PT23/0083
Delegado Ambiental FPAK	Nelson Correia	CA PT23/0075
Diretor de Prova	Pedro Figueiredo	DP PT23/4183
Diretores de Prova adjuntos	José Manuel Afonso	DP PT23/4181
	Joaquim Macedo	DP PT23/4182
Responsável de Segurança	Hernâni Vairinhos	DPA PT23/2147
Comissário Técnico Chefe	Carlos Machado	CTC PT23/4186
Comissário Técnicos	Nuno Afonso	CT PT23/4189
	Pedro Santos	CT PT23/4190
	Nilton Iria	CT PT23/4188
	Ruben Rodrigues	CT PT23/4191
	Rui da Ponte	CT PT23/4192
	Pedro Pereira	CTE PT23/4194
	Daniel Gonçalves	CTE PT23/4193
Secretário da Prova	Marta Afonso	CDB PT23/4177
Relações com os Concorrentes	Fernando Mira D'Almeida	CDE PT23/4180
	Carlos Marques	CDB PT23/4176
Coordenador de Cronometragem	Armindo Guerreiro	CC PT23/4195
Responsável pelos Resultados	ANUBE	
Responsável pela elaboração do C.I.	João Pedro Afonso	DPA PT23/4185
Responsável pela conferência do C.I.	José Manuel Afonso	DP PT23/4181
Comissário do Ambiente	João Pedro Afonso	DPA PT23/4185
Responsável pela Comunicação Social	Pedro Branco	CDB PT23/4178
Médico Chefe da Prova	David Lima Marques	CPOM-63461

1.9 - Identificação dos Controladores-Chefes e Controladores

Diretor de Prova	Colete Cinzento	Controladores-Chefes	Colete Azul
Comissário Técnico	Colete Preto	Controladores	Colete Laranja
Relações Concorrentes	Colete Vermelho- letras brancas	Equipa Médica	Colete "médico"

Art. 2 - PROGRAMA

ABERTURA DAS INSCRIÇÕES

Dia da semana	Data
4ª feira	26 de Abril

INÍCIO DO PEDIDO DE CREDENCIAMENTO DOS ÓRGÃOS DE COMUNICAÇÃO SOCIAL

Dia da semana	Data
2ª feira	15 de Maio

ENCERRAMENTO DAS INSCRIÇÕES

Dia da semana	Data	Hora
4ª feira	17 de Maio	18:00

PUBLICAÇÃO DA LISTA DE INSCRITOS

Dia da semana	Data	Hora	Local
3ª feira	23 de Maio	14:00	Website da FPAK
3ª feira	23 de Maio	15:00	Sportity LOULE23

INÍCIO DA ENTREGA DA DOCUMENTAÇÃO AOS ÓRGÃOS DE COMUNICAÇÃO SOCIAL

Dia da semana	Data	Local
6ª feira	26 de Maio	Sala de imprensa -Estádio Algarve, Parque das Cidades - Loulé

INÍCIO DA ENTREGA DO MATERIAL AOS CONCORRENTES

(Placas e credenciais para entrada no Parque de Assistências)

Dia da semana	Data	Hora	Local
6ª feira	26 de Maio	10:00	Secretariado - Estádio Algarve

VERIFICAÇÕES ADMINISTRATIVAS E TÉCNICAS

6ª feira, 26 de Maio		
Estádio Algarve		
GRUPO	Verificações administrativas e entrega do caderno de itinerário do prólogo no secretariado	Verificações técnicas bancada nascente
T1+ e T1	15:00 horas	15:30 horas
T2 e T9	16:00 horas	16:30 horas
T3	17:00 horas	17:30 horas
T4 e T4EA	17:30 horas	18:00 horas
T8 e T0 e TA e TTSSV	18:00 horas	18:30 horas

IMPORTANTE: As verificações administrativas serão efetuadas de forma antecipada por via eletrónica. De forma a simplificar o processo, os concorrentes deverão remeter via email para autos.caa@gmail.com cópia de todos os documentos pessoais e da viatura.

Será publicado um horário detalhado para cada concorrente levantar a documentação e autocolantes da prova.

RECONHECIMENTO DO PRÓLOGO

Dia da semana	Data	Hora	Local
6ª feira	26 de Maio	14:30 ⇔ 18:45 horas	Conforme art.10.1.1 das PETT-----Estádio Algarve

1ª REUNIÃO DO COLÉGIO DE COMISSÁRIOS DESPORTIVOS

Dia da semana	Data	Hora	Local
6ª feira	26 de Maio	19:00 horas	Estádio Algarve

ENTRADA DE VIATURAS EM PARQUE FECHADO

Dia da semana	Data	Hora	Local
6ª feira	26 de Maio	19:00 às 19:59 horas	Estádio Algarve

PUBLICAÇÃO DA LISTA DE CONCORRENTES ADMITIDOS À PARTIDA

Dia da semana	Data	Hora	Local
6ª feira	26 de Maio	20:00	Quadro Oficial Eletrónico - SPORTITY - LOULE23

BRIEFING

Dia da semana	Data	Hora	Local
6ª feira	26 de Maio	20:30 horas	Estádio Algarve Bancada Poente

PUBLICAÇÃO DA HORA DE PARTIDA PARA O PRÓLOGO

Dia da semana	Data	Hora	Local
6ª feira	26 de Maio	21:15	Quadro Oficial Eletrónico - SPORTITY - LOULE23

HORA DE PARTIDA PARA O PRÓLOGO

Dia da semana	Data	Hora de saída Parque Partida	CH antes do Prólogo	Hora de Partida Prólogo
Sábado	27 de Maio	09:35 horas	09:50 horas	09:55 horas

Regulamento *Baja de Loulé 2023* - Campeonato Portugal de Todo o Terreno AM 48

ENTREGA DO CADERNO DE ITINERÁRIO 1ª e 2ª ETAPA

Dia da semana	Data	Hora	Local
Sábado	27 de Maio	A partir das 10:30 horas	Secretariado - Estádio Algarve

ESCOLHA DA ORDEM DE PARTIDA PARA A 1ª ETAPA

Dia da semana	Data	Hora	Local
Sábado	27 de Maio	12:00	Secretariado - Estádio Algarve

PUBLICAÇÃO DA ORDEM DE PARTIDA PARA A 1ª ETAPA, 1º S.S.

Dia da semana	Data	Hora	Local
Sábado	27 de Maio	12:45	Quadro Oficial Eletrónico - SPORTITY - LOULE23

HORA DE PARTIDA PARA A 1ª ETAPA, 1º S.S.

Dia da semana	Data	Hora de saída Parque Fechado	CH antes do SS 1	Hora de Partida SS 1
Sábado	27 de Maio	13:25	14:25	14:30

PUBLICAÇÃO DA CLASSIFICAÇÃO DA 1ª ETAPA, HORA E ORDEM DE PARTIDA PARA A 2ª ETAPA

Dia da semana	Data	Hora	Local
Sábado	27 de Maio	22:00	Quadro Oficial Eletrónico - SPORTITY - loule23

HORA DE PARTIDA PARA A 2ª ETAPA

Dia da semana	Data	Hora de saída Parque Fechado	CH antes do SS 2	Hora de Partida SS 2
Domingo	28 de Maio	10:25	11:55	12:00

DISTRIBUIÇÃO DE PRÉMIOS

Dia da semana	Data	Hora	Local
Domingo	28 de Maio	16:30	Pódium - Parque das Cidades

PUBLICAÇÃO DA CLASSIFICAÇÃO GERAL FINAL PROVISÓRIA

Dia da semana	Data	Hora	Local
Domingo	28 de Maio	17:30	Quadro Oficial Eletrónico - SPORTITY - loule23

PUBLICAÇÃO DA CLASSIFICAÇÃO GERAL FINAL OFICIAL

Dia da semana	Data	Hora	Local
Domingo	28 de Maio	18:00	Quadro Oficial Eletrónico - SPORTITY - loule23

VERIFICAÇÕES TÉCNICAS FINAIS

Dia da semana	Data	Hora	Local
Domingo	28 de Maio	Imediatamente após a chegada ao P.F. dos veículos selecionados	Estádio Algarve

SALA DE IMPRENSA

Dia da semana	Data	Horário	Local
6ªfeira	26 de Maio	14:00 às 20:00	COR - Estádio Algarve
Sábado	27 de Maio	08:00 às 20:00	COR - Estádio Algarve
Domingo	28 de Maio	08:00 às 17:00	COR - Estádio Algarve

CONTROLE ANTIDOPAGEM / ANTIALCOOLÉMIA	Local
(Art. 18 e 19 das PGAK)	Estádio Algarve

Art. 3 - INSCRIÇÃO E BOLETIM DE INSCRIÇÃO

3.1 - Local de inscrição - No Portal da FPAK (<https://fpak.pt/races>)

3.1.1 A inscrição só é concretizada mediante o pagamento por transferência bancária para o Clube Automóvel do Algarve: IBAN PT50 0018 0000 4037 4040 001 43 Banco Santander **com a menção clara no descritivo do nome do piloto.**

3.2 - O comprovativo do pagamento e da inscrição deve ser enviado para autos.caa@gmail.com

3.3 - Data limite para inscrição: até 17 de Maio às 18 horas.

3.4 - Os elementos respeitantes ao 2º condutor/navegador - podem ser comunicados à comissão organizadora até ao final das Verificações Administrativas.

3.5 - São aceites inscrições de pilotos a Solo.

3.6 - Licenças requeridas

CAMPEONATO	CONCORRENTE	CONDUTOR	2ºCONDUTOR/NAVEGADOR
CPTT	NACIONAL A	NACIONAL A	NAVEGADOR A (CONDUTOR B)

Para licenciados de outras ADN, é obrigatório que se façam acompanhar da autorização da sua ADN.

Art. 4 - TAXAS DE INSCRIÇÃO - GPS/GSM

4.1 - As taxas de inscrição são as seguintes:

4.1.1 - Com a publicidade obrigatória e facultativa

Categoria	Taxa de Inscrição	Seguro + GPS +STELLA+SGA	Total
T1 +	1.670,30 €	329,70 €	2.000,00 €
T1 / T3 / T4 / T4EA	1.520,30 €	329,70 €	1.850,00€
T2 / T8	1.420,30 €	329,70 €	1.750,00 €
T9 / T0 / TA / TTSSV	970,30€	329,70 €	1.300,00 €

4.1.2 - Sem a publicidade facultativa a taxa de inscrição sofre um aumento de 100%

4.3 - Sistema **GPS/GSM** - conforme o Art. 4 das PETT

Art. 5 - SEGURO DE PROVA

5.1 - **Devolução da taxa de inscrição e seguro** - conforme o Art. 9.8 das PGAK.

5.2 - **Descrição da cobertura do seguro** - conforme o Art. 17 das PGAK.

Art. 6 - PUBLICIDADE - Nº DE COMPETIÇÃO

6.1 - **Descrição da Publicidade Obrigatória (cf. Art. 15 das PGAK)**

1	Loulé
---	-------

6.2 - **Descrição da Publicidade Facultativa (cf. Art. 15 das PGAK)**

1	Medronhito do Caldeirão / Solverde
2	Faro / Tavira / Alcoutim /Almodôvar/Algar Pneus

6.3 - **Números de Competição e Publicidade** - conforme o Art. 16 das PETT.

Art. 7 - PNEUS

7.1 - Conforme o Art. 5 do Regulamento Técnico do Campeonato Portugal de Todo Terreno.

Art. 8 - REABASTECIMENTO

8.1 - Conforme o Art. 15 das PETT.

8.2 - **Os reabastecimentos estão autorizados:**

- Na Bomba da **BP**, na povoação de Falfosa a 1.700 mts do Parque de Assistência
- Na Bomba da **GALP**, Loulé, na ligação para os SS1 e 2.
- Na Bomba da **BP**, Loulé, na ligação para os SS1 e 2
- Na Bomba da **CEPSA**, Loulé, na ligação para os SS1 e 2
- Na Bomba da **Repsol** na Cortelha, na proximidade da partida dos sectores seletivos.
- **O tempo gasto no reabastecimento está incluído nos tempos de ligação.**

Art. 9 - ASSISTÊNCIA

9.1 - Conforme o Art. 14 das PETT.

O Parque de Assistência funciona durante toda a Prova no Parque das Cidades, Estádio Algarve

9.2 - Distâncias Máximas entre Parques de Assistência: (De acordo com o Art. 13.4 das PETT)

Sábado, 27 de Maio - Estádio Algarve

Parque Assistência nº1: antes do prólogo (tempo incluído na ligação)

Parque de assistência nº2 - após prólogo (60 minutos)

Parque de assistência nº3 - após 1º sector seletivo (03:00 horas)

Não é autorizado a assistência noturna, exceto para os concorrentes que vão participar na 2ª etapa em Super Rali.

Domingo, 28 de Maio - Estádio Algarve

Parque de assistências nº 4: antes do 2º sector seletivo. (tempo incluído na ligação)

9.3 - Super Rali

Todas as equipas que não completem a 1ª etapa, estão autorizadas a partir para a 2ª etapa. No caso de não pretenderem partir no dia seguinte é obrigatório avisar o DP por escrito.

Os veículos que vão participar na 2ª etapa em Super Rali tem que colocar o veículo em parque fechado até as 23:00 horas do dia 27 Maio ou entre as 09:00 e as 09:30 horas do dia 28 maio.

9.4- Placas de Assistência - Cada concorrente receberá 1 placa de ASSISTÊNCIA para a viatura de assistência numerada e com a matrícula da viatura, que lhe dará acesso ao parque de assistência e 1 placa AUXILIAR numerada da mesma forma e que dará acesso a um parque de estacionamento adjacente ou limítrofe.

9.5 - A cada viatura participante está reservado um espaço de 6m X 6m (36m²) dentro do Parque de Assistência. Espaços de assistências diferentes a acrescentar ao atribuído pela inscrição, poderão ser disponibilizados em módulos de 6X6 (36m²) mediante solicitação até ao dia 20 de Maio, mediante o pagamento de **100€ por cada módulo**.

Art. 10 - VERIFICAÇÃO ADMINISTRATIVA

10.1 - Conforme Art. 10 das PGAK e 8 das PETT.

10.2 - Identificação do 1º condutor e 2º condutor/navegador - conforme Art. 9.1 das PETT.

Art. 11 - DESCRIÇÃO

11.1- Detalhes da Prova

Quilometragem do Prólogo	5,050 km
Quilometragem do 1º Sector Seletivo	165,140 km
Quilometragem do 2º Sector Seletivo	165,140 km
Quilometragem total da prova	491,500 km
Total de Km dos Sectores Seletivos	335,310 km
Número de Etapas	2
Número de Sectores Seletivos	2

11.2 - Localização do Km Padrão

Arruamentos do Estádio Algarve, conforme mapa.

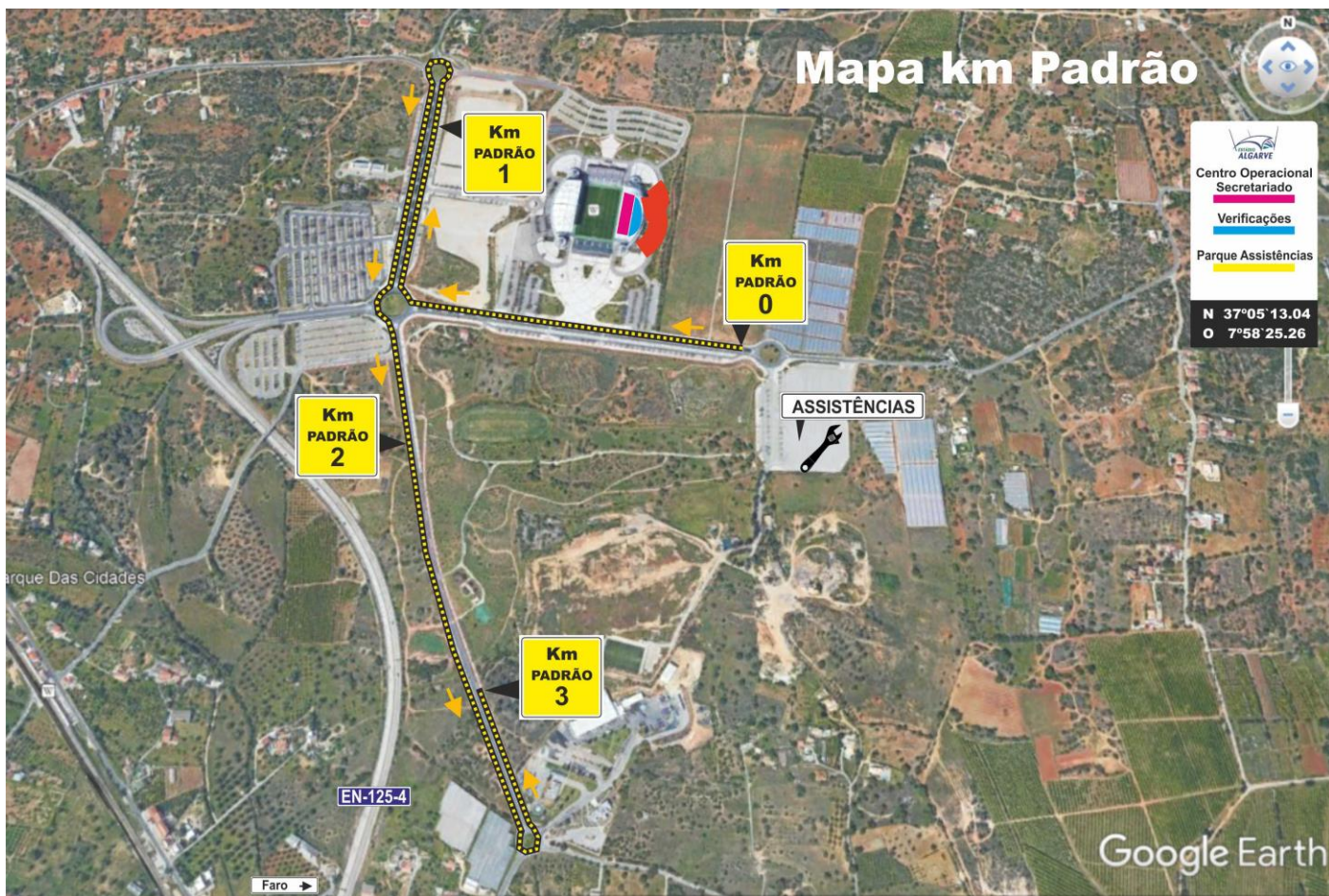

Art. 11.3 SISTEMA GPS/GSM - O relatório do percurso percorrido por cada equipa, tal como reproduzido pelo sistema GPS/GSM/Stella, será disponibilizado ao Diretor de Prova, que terá de comunicar ao CCD, podendo este, aplicar as penalizações previstas no art. 11.2 das PETT. Esse relatório constituirá o documento oficial de suporte dessa decisão.

Art. 12 - DESENNOLAR DA PROVA

12.1 - Prólogo - de acordo com o Art. 10 das PETT

12.2 - Sectores Seletivos - de acordo com o Art. 21 das PETT.

12.3 - Hora oficial durante toda a prova - Será a hora GPS Portuguesa (GMT+1)

12.4 - Controlos Horários (entrada por avanço) - nos CH P1A, 1C e 2C as equipas podem controlar por avanço, sem incorrerem em qualquer penalização, conforme Art. 19.3 das PETT.

12.5 - Tempos máximos -

O tempo máximo para percorrer o **prólogo** é de 15 minutos.

O tempo máximo para percorrer o **SS 1** é de 250 minutos.

O tempo máximo para percorrer o **SS 2** é de 250 minutos.

12.6 - Itinerário oficial - de acordo com o art. 11 das PETT.

Art. 13 - CARTAS DE CONTROLO

13.1 - Carta de Controlo - conforme Art. 17 das PETT.

Art. 14 - VIATURAS ADMITIDAS

14.1 - Conforme o(s) regulamento(s) técnico(s) correspondentes definidos no Art. 1.2.1

Art. 15 - SEGURANÇA DE PILOTOS E VIATURAS

15.1 - Equipamento dos condutores - o equipamento de segurança das equipas concorrentes, serão controlados nos termos do Art. 11.2 das PGAK.

15.2 - Equipamento de viaturas - conforme o Art. 11.1 das PGAK e regulamento técnico correspondente.

Art. 16 - RECLAMAÇÕES - APELOS

16.1 - Conforme com o Art. 14 das PGAK e 13 e 15 do CDI respetivamente.

Art. 17 - CLASSIFICAÇÕES

17.1 - As classificações serão estabelecidas de acordo com o Art. 24 das PETT

Art. 18 - PRÉMIOS

18.1 - A distribuição de prémios far-se-á, no horário definido no Art. 2 e de acordo com os Art. 25 das PETT e 16 das PGAK.

CLASSIFICAÇÃO GERAL		CATEGORIAS	
1º	Troféu	1º classificado de cada categoria	Troféu
2º	Troféu	1ª Condutora feminina	Troféu
3º	Troféu	2ª condutora/navegadora feminina	Troféu
4º	Troféu	1º Solo	Troféu
5º	Troféu	1º 2 R M	Troféu
Categorias com mais de 10 participantes			Troféu aos 3 primeiros

Art. 19 - RELAÇÕES COM OS CONCORRENTES

19.1 -

Fernando Mira D'Almeida



Telemóvel: 962 445 342

Carlos Marques



Telemóvel: 917 810 753

Sexta-feira, 26 Maio

Verificações Documentais e Técnicas

Sábado, 27 Maio

Secretariado, Parque Fechado de Partida e Parque de Assistência
Afixação da Classificação da 1ª Etapa e Hora de Partida para a 2ª Etapa.

Domingo, 28 Maio

Secretariado, Zona de Assistência e entrega de Prémios

19.2 - O Relações com os Concorrentes permanecerá durante a maior parte do evento junto à direção da prova, no COR e o seu contacto deve ser preferencialmente por telefone.

Art. 20 - CARTÃO BRANCO

A atribuição do cartão branco é da competência do Diretor de Prova que no final da prova pode atribuí-lo a um piloto/navegador que tenha demonstrado uma conduta eticamente correta e de fair-play.

Art. 21 - OUTROS PROCEDIMENTOS

21.1 - Acesso ao Quadro Oficial e de Afixação online.



The banner features the Sportity logo at the top left. The main text reads: "For direct event information please download the Sportity app and insert this password: LOULE23". Below the password is a white box containing the text "LOULE23". At the bottom, it says "Sportity app is available in" followed by "Available on the App Store" and "Get it on Google play" with their respective logos and QR codes. The website "www.sportity.com" is also visible at the bottom left.

21.2 - Tempos entre controlos - consultar anexo 1.

21.3 - Colocação de números de competição e Publicidade - consultar o anexo 2.

21.4 - No controlo CH 1C - entrada do Parque Fechado no final da 1ª Etapa, as viaturas podem ser conduzidas por um mecânico ou elemento da assistência.

INFORMAÇÃO SOBRE RÁDIO-TRANSMISSÕES

A utilização de qualquer equipamento emissor/recetor radioelétrico carece de autorização prévia do ICP - Autoridade Nacional de Comunicações (ANACOM) - Av. José Malhoa, 12, 1099-017 Lisboa

Telefone 217 211 000 - Fax 217 211 001 - Número Verde (grátis): 800 206 665

Para obter essa autorização deverá ser indicado previamente:

- Marca, modelo e n.º de série dos equipamentos (n.º certificado de homologação)
- Quantidade de equipamentos a utilizar e tipo de funcionamento da (s) rede (s) (VHF/UHF)
- Faixa de frequência (Mhz)
- Potência de saída de cada equipamento
- Local de instalação e antenas utilizadas (incluindo ganho)
- Período de utilização necessário

Todos os equipamentos devem operar com espaçamento entre canais consecutivos de 12,5 kHz.

OS PEDIDOS DEVEM DAR ENTRADA NO ICP (ANACOM) COM UM MÍNIMO DE 15 DIAS ÚTEIS DE ANTECEDÊNCIA RELATIVAMENTE À UTILIZAÇÃO PRETENDIDA.

Anexo 1 - Itinerário		BAJA DE LOULÉ - 2023					AUTO	
Prólogo				Sábado, 27 de Maio de 2023				
CH	Localização	Dist. S.S.	Dist. Ligação	Dist. Total	Tempo	Hora 1º Carro	Média	
P0	Saida Parque Partida - Estádio Algarve					09:35		
Parque Assistências 1 - Estádio Algarve								
P1	CH - Prólogo		1,51	1,51	00:15	09:50	6,04	
Pr	Prólogo	5,03				09:55		
P1A	Entrada Parque Fechado - Estádio Algarve		1,72	6,75	01:00	10:55	6,75	
Totais		5,03	3,23	8,26				

1ª Etapa		Sábado, 27 de Maio de 2023					
CH	Localização	Dist. S.S.	Dist. Ligação	Dist. Total	Tempo	Hora 1º Carro	Média
0	Saida Parque Fechado - Estádio Algarve					13:25	
Parque Assistências 2 - Estádio Algarve							
1	CH - S.S. 1		38,43	38,43	01:00	14:25	38,43
S.S. 1	Partida Setor Seletivo 1 - Cortelha	165,14				14:30	
1A	STOP S.S. 1 - Cortelha				aproximadamente 02.30	17:00	66,056
1B	CH entrada Parque Assistências 3		38,05	241,62	01:00	18:00	38,05
Parque Assistências 3 - Estádio Algarve							
1C	CH saída P. Assit. / Entrada P. Fechado - Estádio Algarve		0,00	0,00		21:00	
Totais		165,14	76,48	241,62			

2ª Etapa		Domingo, 28 de Maio de 2023					
CH	Localização	Dist. S.S.	Dist. Ligação	Dist. Total	Tempo	Hora 1º Carro	Média
1D	Partida 2ª Etapa - Parque Fechado - Estádio Algarve					10:25	
Parque Assistências 4 - Estádio Algarve							
2	CH - S.S. 2		38,43	38,43	01:30	11:55	38,43
S.S. 2	Partida Setor Seletivo 2 - Cortelha	165,14				12:00	
2A	STOP S.S. 2 - Cortelha				aproximadamente 02.30	14:30	66,056
2B	CH entrada Parque Assistências 3		38,05	241,62	01:00	15:30	38,05
Parque Assistências 5 - Estádio Algarve							
2C	CH saída P. Assit. / Entrada P. Fechado - Estádio Algarve		0,00	0,00		15:50	
Totais		165,14	76,48	241,62			

Totais da Baja Loulé 2023			
	SS	Ligações	Total
Sábado, 27 de Maio			
Prólogo	5,03	3,23	8,26
1º Setor Selétivo	165,14	76,48	241,62
Domingo, 28 de Maio			
2º Setor Selétivo	165,14	76,48	241,62
Total	335,31	156,19	491,5

ANEXO II

Localização dos números e publicidade, de acordo com o artigo 16 das PTT

Nas viaturas inscritas nas categorias T1, T2, T8 e T9

P - 2 autocolantes AM|48 (10X25cm) colocados em cada canto superior do para-brisas.

1 - 1 número de competição (15X19cm) colocado na parte superior direita do para-brisas, imediatamente abaixo do autocolante de publicidade AM|48.

505

2 - 1 placa de prova (43X21,5) colocada verticalmente na traseira da viatura.



3 - 2 painéis de competição (17X67cm) com o número de concorrente e publicidade colocadas nas portas dianteiras da viatura, onde constará e por esta ordem, o número de concorrente e placa Baja Loulé.



4 - 1 painel (50X52) com a publicidade facultativa, a colocar nas portas ou local equivalente.

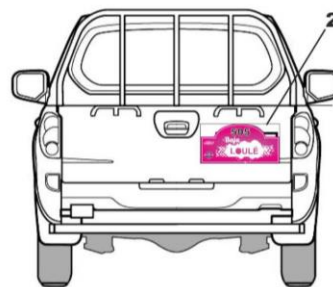
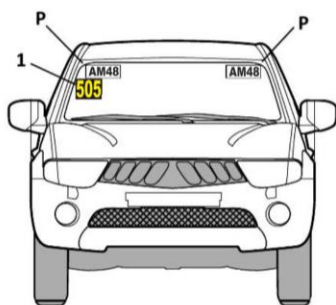
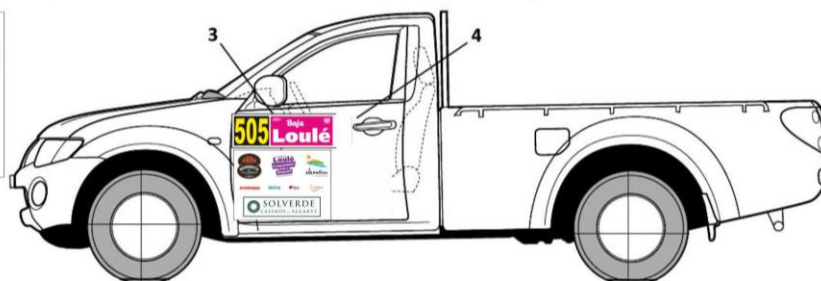

Nas viaturas inscritas nas categorias T3 e T4

1 - Dois autocolantes AM/48 (10x25 cm) colocados em cada canto superior do para-brisas.

2 - Um número de competição (15x19 cm), colocado na parte superior direita do para-brisas.

3 - 2 placas de 30cm (largura) x 31cm (altura) com os números de competição e publicidade colocadas na parte da frente da porta esquerda e direita.

4 - 2 painéis com 30 cm de comprimento x 31 cm de altura, com a publicidade, que terão de ser colocados na lateral do veículo, junto ao número de competição na porta ou num painel lateral.

